

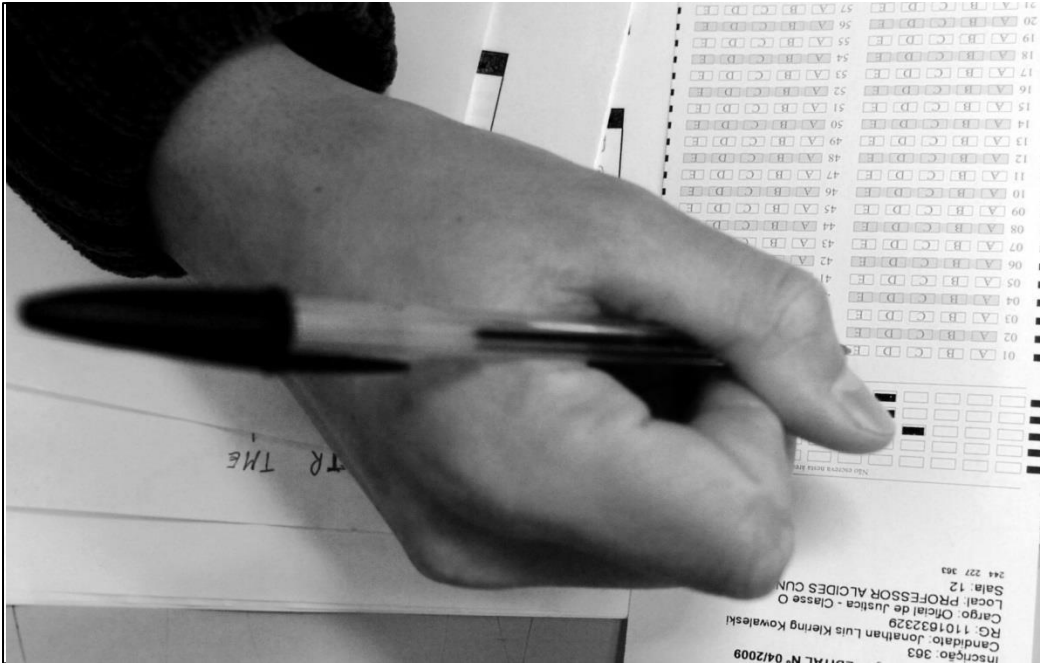

ESTADO DO MARANHÃO
PREFEITURA MUNICIPAL DE PASSAGEM FRANCA-MA
CONCURSO PÚBLICO PARA PROVIMENTO DE CARGOS



CARGO:

**PROFESSOR DE
EDUCAÇÃO
INFANTIL**

TURNO: MANHÃ



CADERNO DE PROVA OBJETIVA

LEIA COM ATENÇÃO AS INSTRUÇÕES ABAIXO:

1. Examine se a prova está completa, se há falhas ou imperfeições gráficas que causem dúvidas. Qualquer reclamação somente será aceita até os 15 minutos iniciais.
2. A prova consistirá de 40 questões com cinco alternativas (A, B, C, D, E) das quais apenas uma é verdadeira. Leia atentamente cada questão e escolha a alternativa, marcando sua resposta no cartão resposta, cobrindo levemente todo o espaço correspondente à letra a ser assinalada.
3. Durante a prova, é vedado o intercâmbio e o empréstimo de qualquer material entre os candidatos.
4. Não poderão ser utilizados, durante a prova, recursos como: régua, dicionário, boné, calculadora, relógio digital, bem como outro material que possa indicar tentativa de fraude.
5. Esta prova terá duração de 4 horas, com início às 8h e término às 12h.

NOME DO CANDIDATO:



MAIS INFORMAÇÕES:

Internet:

www.institutomachadodeassis.com.br

Telefone: (86) 9438-4081

INSTITUTO MACHADO DE ASSIS - IMA

CONCURSO PÚBLICO PREFEITURA MUNICIPAL DE PASSAGEM FRANCA - MA

RASCUNHO

01	02	03	04	05	06	07	08	09	10	11	12	13	14	15	16	17	18	19	20	
21	22	23	24	25	26	27	28	29	30	31	32	33	34	35	36	37	38	39	40	

FOLHA DE ANOTAÇÃO DO GABARITO - ATENÇÃO: Esta parte somente deverá ser destacada pelo fiscal da sala, após o término da prova



LÍNGUA PORTUGUESA

QUESTÕES DE 1 A 10

INSTRUÇÃO:

Para responder a essas questões, assinale APENAS UMA ÚNICA alternativa correta e marque o número correspondente na Folha de Respostas.

TEXTO I

O capitalismo molda em nós esse estranho ser que aceita, sem dor, a desigualdade social."

O sistema capitalista, que deita raízes na quebra da sociedade feudal e no advento da manufatura, alavancou-se com a revolução industrial, no século 19. Expandiu-se, acelerou a pesquisa científica e o progresso técnico. Aumentou a produção e agravou a desigualdade na distribuição de bens. De seu ventre contraditório surgiu o socialismo, que aprimorou a distribuição sem conseguir desenvolver a produção. A onda neoliberal derrubou o socialismo europeu qual castelo de areia.

Hoje, o capitalismo é vitorioso para as nações da União Européia e da América do Norte (excluindo o México). No resto do mundo, deixa um lastro de miséria e pobreza, conflitos e mortes, salvando-se as elites que, em seus respectivos países, gerenciam os negócios segundo o velho receituário colonial, agora prescrito pelo FMI: tudo para o benefício da metrópole. Em plena globocolonização, o capitalismo é também vitorioso em corações e mentes. Mas não em todos. Há ricos, remediados e pobres que não têm espírito capitalista. São pessoas generosas, altruístas, capazes de se debruçar perante o sofrimento alheio e de estender a mão em solidariedade a causas coletivas.

A tendência do espírito capitalista é aguçar o egoísmo; dilatar ambições de consumo; ativar energias narcísicas; tornar-nos competitivos e sedentos de lucro. Criar pessoas menos solidárias, mais insensíveis às questões sociais, indiferentes à miséria, alheias ao drama de índios e negros, distantes de iniciativas que visam a defender os direitos dos pobres. Aos poucos, o espírito capitalista molda em nós esse estranho ser que aceita, sem dor, a desigualdade social; assume a cultura da glamourização do fútil; diverte-se com entretenimentos que exaltam a violência, banalizam a pornografia e ridicularizam pobres e mulheres, como são exemplos certos programas de humor na TV.

O capitalismo promove tamanha inversão de valores em nossa consciência que defeitos qualificados pelo cristianismo de "pecados capitais" são tidos como virtudes: a avareza, o orgulho, a luxúria, a inveja e a cobiça. O capitalismo é irmão gêmeo do individualismo. Ao exaltar como valores a competição, a riqueza pessoal, o acúmulo de posses, interioriza em nós ambições que nos afastam do esforço coletivo de conquista de direitos para nos mergulhar na ilusão pessoal de que, um dia, também galgaremos, como alpinistas sociais, o pico da fortuna e do sucesso.

A magia capitalista dissolve, pelo calor de sua sedução, todo conceito gregário, como nação ou povo. O que há são indivíduos atomizados, premiados pela loteria biológica por não terem nascido entre os pobres ou pela roda da fortuna, que os fez ascender miraculosamente para o universo em que os sofrimentos morais são camuflados sob o brilho da opulência.

O espírito capitalista não faz distinção de classe: inocula-se no favelado e na empregada doméstica, no camponês e no motorista de táxi. E induz ricos, remediados e pobres à apropriação privada, não apenas de bens materiais, mas também de bens simbólicos: oro para alívio dos meus problemas e a cura de minhas doenças; voto no candidato que melhor corresponde às minhas ambições; adoto um comportamento que realça a minha figura e o meu prestígio.

Esse espectro de ser humano não conhece a cooperação e a gratuidade; considera a generosidade uma humilhação; encara a pobreza insubmissa como caso de polícia; faz da função de mando uma segunda pele; trata os subalternos com desdém. O mundo centra-se em seu umbigo. Ainda que não tape as orelhas ao ouvir falar em "amor ao próximo", do outro ele se faz próximo quando estão em jogo seus interesses. Mas prefere distância se o outro sofre, decai socialmente ou mergulha em fracasso. Seu espelho é o da bruxa que indaga: "Há alguém tão bem-sucedido quanto eu?" Se a resposta for positiva, então quer conhecê-lo, adulá-lo, idolatrá-lo, como a um ícone religioso do qual se esperam graças e proveitos.

Capitalista não é apenas o banqueiro, o Tio Patinhas. É também o Donald, que se submete a seus caprichos. O mundo é, para ele, um jogo de espelhos, no qual se vê projetado nas mais variadas dimensões. Ele inveja os que estão acima dele e nutre ódio por quem o ameaça como concorrente. Quando se faz religioso, é para ganhar o Céu, já que a Terra lhe pertence. Dá esmolas, mas não direitos; acende velas, nunca esperanças; prega a mudança de coração, não da sociedade; é capaz de reconhecer Cristo na eucaristia, jamais no rosto de quem padece fome, é sem-terra ou sem-teto.

Horroriza-nos pensar que, outrora, a sociedade praticou o canibalismo. Quiçá alimentar-se com a carne do semelhante, em vez de entregá-la ao repasto dos vermes, seja mais saudável e ético do que, hoje, excluí-lo do direito de ser, simplesmente, humano.

Extraído: <http://www.simplicidadevoluntaria.com/capit.htm>

**QUESTÃO 01**

Segundo as informações levantadas pelo texto, assinale a alternativa correta.

- A) O espírito capitalista faz distinção de classe.
- B) Somente o banqueiro é capitalista.
- C) A magia capitalista dissolve, pelo calor de sua sedução, todo conceito gregário, como nação ou povo.
- D) Todas as pessoas, sem distinção alguma, são absolutamente capitalistas.
- E) O capitalismo surgiu depois da queda do movimento iluminista.

QUESTÃO 02

A questão central do texto é:

- A) Uma visão positiva do capitalismo, que tem gerado várias riquezas para a sociedade moderna.
- B) Um distúrbio que provoca o capitalismo, quando seus ideais se confrontam com o socialismo.
- C) A importância do capitalismo para a Revolução Industrial.
- D) O texto traz forte crítica ao sistema capitalista, que tem proporcionado vários problemas na sociedade hodiernamente, tendo em vista que o espírito capitalista aguça o egoísmo; dilata ambições de consumo; ativa energias narcísicas; tornar-nos competitivos e sedentos de lucro.
- E) A relação dos capitalistas com a burguesia, e o poder político desta.

QUESTÃO 03

Levando em consideração as informações do texto, assinale a opção **INCORRETA**.

- A) O socialismo surgiu do ventre contraditório do capitalismo.
- B) O espírito capitalista molda em nós esse estranho ser que aceita, sem dor, a desigualdade social; assume a cultura da glamourização do fútil; diverte-se com entretenimentos que exaltam a violência.
- C) O capitalismo é vitorioso para todas as nações da União Européia e da América do Norte.
- D) O sistema capitalista induz ricos, remediados e pobres à apropriação privada, não apenas de bens materiais, mas também de bens simbólicos.
- E) O sistema capitalista tem origem na quebra da sociedade feudal e no advento da manufatura.

QUESTÃO 04

Considere o trecho do texto: "Horroriza-nos pensar que, outrora, a sociedade **praticou** o canibalismo."

O verbo destacado acima foi conjugado no:

- A) Presente do Subjuntivo
- B) Pretérito Imperfeito do Indicativo
- C) Futuro do Presente do Indicativo
- D) Presente do Indicativo
- E) Pretérito Perfeito do Indicativo.

QUESTÃO 05

Assinale a alternativa em que a utilização da Regência Verbal deu-se de forma **INADEQUADA**.

- A) O banco informou ao cliente da dificuldade ocorrida.
- B) Ninguém concordou com a proposta.
- C) Todos precisam de ajuda.
- D) Os homens aspiram ao sucesso profissional.
- E) Ninguém o informou do erro.

QUESTÃO 06

Marque a alternativa em que a utilização ou não da crase está de acordo com a norma culta.

- A) Meu marido comprou à chácara
- B) À noite, faremos o trabalho.
- C) Ele fez ameaças à algumas pessoas.
- D) Eles irão a fazenda.
- E) Manoel se dirigiu a cidade

QUESTÃO 07

Observe a seguinte frase : **Minha** mulher está viajando desde a semana passada. O pronome destacado acima se classifica como:

- A) Pessoal
- B) Relativo
- C) Interrogativo
- D) Possessivo
- E) Demonstrativo

QUESTÃO 08

Marque a alternativa em que a concordância verbal foi feita de forma **INCORRETA**.

- A) A produção agrícola superou todos os recordes no último período.
- B) Deve existir fazendas neste local.
- C) Marcos e César trabalharão juntos.
- D) Eles não tomam banho há dois dias.
- E) Publicaram-se notícias falsas.

QUESTÃO 09

Assinale a alternativa em que o verbo está na voz reflexiva.

- A) Desconfiou-se das propostas iniciais.
- B) Marlos levará Júnior ao médico.
- C) Deverá haver festa nesse final de semana.
- D) Casas são vendidas.
- E) A menina feriu-se com o martelo.

QUESTÃO 10

Assinale a alternativa em que todas as palavras citadas são Oxítonas.

- A) Chuva, toalha, televisão
- B) Água, árvore, tinta
- C) Calção, blusa, roupa.
- D) Tênis, computador, mesa.
- E) Maracujá, café, urubu.



CONHECIMENTOS GERAIS / ATUALIDADES QUESTÕES DE 11 A 15

QUESTÃO 11

Os países que formam o bloco econômico do NAFTA são:

- A) Colômbia, Peru e Bolívia.
- B) Estados Unidos, México e Canadá.
- C) Estados Unidos, Brasil e Argentina.
- D) México, Paraguai e Uruguai.
- E) Venezuela, México e Canadá.

QUESTÃO 12

Sobre a economia brasileira, assinale a alternativa **INCORRETA**.

- A) Os principais produtos agrícolas produzidos no país são: café, laranja, cana-de-açúcar (produção de açúcar e álcool), soja, tabaco, milho, mate.
- B) O Brasil possui uma economia aberta e inserida no processo de globalização.
- C) Os principais minérios produzidos no país são: ferro, alumínio, manganês, magnesita e estanho.
- D) A energia eólica é muito utilizada para a geração de energia elétrica no Brasil.
- E) O Brasil é um país que sofre constantemente com os processos inflacionários.

QUESTÃO 13

Sobre as novas regras de remuneração da poupança, assinale a opção **CORRETA**.

- A) Quando a Meta da Taxa SELIC for igual ou menor que 8,5% a.a, a remuneração da poupança será igual a 70% da Meta da Taxa SELIC ao ano, mensalizada, vigente na data de início do período de rendimento, + TR.
- B) Quando a Meta da Taxa SELIC for igual ou menor que 9,5% a.a, a remuneração da poupança será igual a 70% da Meta da Taxa SELIC ao ano, mensalizada, vigente na data de início do período de rendimento, + TR.
- C) Enquanto a Meta da Taxa SELIC for maior do que 8,0% a.a., a remuneração da poupança continua a mesma de outrora.
- D) Enquanto a Meta da Taxa SELIC for maior do que 7,5% a.a., a remuneração da poupança continua a mesma de outrora.
- E) Nenhuma das alternativas anteriores.

QUESTÃO 14

A presidente da República Dilma Rousseff está no último ano de mandato, tendo em vista que 2014 é ano de eleições para Presidente da República. O atual Vice-Presidente da República é:

- A) Joaquim Barbosa
- B) José Dirceu
- C) Michel Temer
- D) José Sarney
- E) José Genoíno

QUESTÃO 15

Sobre as características históricas e geográficas do Estado do Maranhão, assinale a alternativa **INCORRETA**.

- A) O Maranhão é o segundo maior estado da região Nordeste e tem uma população estimada em 6,3 milhões de habitantes.
- B) O marquês de Pombal fundou a Companhia de Comércio do Grão-Pará e Maranhão e estimulou a migração de outros povoados nordestinos para a região com o cultivo de arroz e algodão.
- C) O Maranhão é um dos estados mais pobres do Brasil. Entretanto, a educação é uma das melhores do Brasil, com índices comparados aos dos países desenvolvidos.
- D) Em 1612, Daniel de La Touche comandou uma missão francesa até a ilha de Upaon-Açu e tornou-se um dos fundadores do povoado da França Equinocial, chegando a construir o Fourt de Saint-Louis, nome dado em reverência ao rei de seu país. Neste momento, nascia a futura capital do Maranhão: a cidade de São Luís.
- E) Com a assinatura do Tratado de Tordesilhas entre os portugueses e espanhóis por volta de 1494, a região onde hoje se encontra o estado do Maranhão ainda não fazia parte do território brasileiro.



INFORMÁTICA

QUESTÕES DE 16 A 20

QUESTÃO 16

Qual a definição correta de Firmware?

- A) É o gabinete do computador.
- B) São os usuários.
- C) Algum tipo desorganizado de informação que não significa nada isoladamente.
- D) É o resultado da transformação dos dados em algo útil e organizado para o usuário.
- E) São programas armazenados em chip.

QUESTÃO 17

Todas as alternativas a seguir listam as operações básicas feitas por um computador, **EXCETO**:

- A) Saída
- B) Entrada
- C) Processamento
- D) Armazenamento
- E) Dados

QUESTÃO 18

O conceito correto de bit é:

- A) É a unidade de medida básica e universal para a capacidade de armazenamento de informações que o computador e todos os seus dispositivos utilizam
- B) Armazena o equivalente a um caracter de nossa linguagem.
- C) É a unidade básica de informações no sistema decimal de numeração.
- D) É a menor quantidade de informação que se pode armazenar num computador.
- E) Nenhuma das alternativas anteriores.

QUESTÃO 19

São componentes elétricos / eletrônicos ligados à placa-mãe, **EXCETO**:

- A) Microprocessador.
- B) Memória do computador.
- C) Chips especiais, chamados de chips ROM.
- D) Porta Paralela.
- E) Slots

QUESTÃO 20

A CPU de um computador é :

- A) É a placa de circuito impresso onde reside toda a principal parte eletrônica do computador.
- B) Utilizado até hoje para conectar mouse e teclado.
- C) Essa unidade processa as instruções, executa os cálculos e gerencia o fluxo de informações pelo computador.
- D) Utilizada para conectarem periféricos como a impressora. Vem sendo gradativamente substituída pela tecnologia USB.
- E) Armazenam os dados que serão enviados para a ULA e armazena também as informações geradas pela ULA.

ÁREA LIVRE



CONHECIMENTOS ESPECÍFICOS (DA DISCIPLINA, PEDAGÓGICOS E LEGISLAÇÃO)

QUESTÕES DE 21 A 40

QUESTÃO 21

A Lei de Diretrizes e Bases (LDB) criada em 1996 é um dos principais instrumentos normativos da política educacional brasileira. Assinale a alternativa que apresenta o propósito dessa lei expresso no seu artigo 1º, § 2º.

- A) Disciplinar a educação informal que se desenvolve no âmbito da família
- B) Disciplinar a educação informal que se desenvolve nos movimentos sociais e organizações da sociedade civil e manifestações culturais.
- C) Disciplinar a educação escolar que se desenvolve, predominantemente, por meio do ensino, em instituições próprias.
- D) Disciplinar a educação escolar no nível da educação básica.
- E) Disciplinar a educação escolar no nível da educação superior.

QUESTÃO 22

A Lei de Diretrizes e Bases fundamenta-se numa concepção ampliada de educação. Marque a alternativa que melhor expressa essa concepção.

- A) A educação abrange somente os processos formais de ensino, ou seja, a educação transmitida por meio das escolas e universidades. (artigo 1º)
- B) A educação abrange somente os processos informais de transmissão de conhecimento através da família. (artigo 1º)
- C) A educação abrange somente os processos informais de transmissão de conhecimento através da família e dos movimentos sociais e manifestações culturais. (artigo 1º)
- D) A educação abrange os processos formativos que se desenvolvem na vida familiar, na convivência humana, no trabalho, nas instituições de ensino e pesquisa, nos movimentos sociais e organizações da sociedade civil e nas manifestações culturais. (artigo 1º)
- E) A educação abrange os processos formativos que se desenvolvem na vida familiar, na convivência humana, no trabalho, nos movimentos sociais e organizações da sociedade civil e nas manifestações culturais. (artigo 1º)

QUESTÃO 23

A educação, dever da _____ e do _____, inspirada nos princípios de _____ e nos ideais de _____, tem por finalidade o pleno desenvolvimento do educando, seu preparo para o exercício da _____ e sua qualificação para o _____. (artigo 2º da Lei de Diretrizes e Bases)

Assinale a alternativa que preenche corretamente as lacunas.

- A) Família, Estado, Liberdade, Solidariedade humana, cidadania, trabalho
- B) Iniciativa privada, estado, igualdade, liberdade, democracia, exercício profissional
- C) Família, mercado, liberdade, igualdade, cidadania, trabalho
- D) Família, Estado, solidariedade humana, liberdade, trabalho
- E) Iniciativa privada, poder público, liberdade, solidariedade humana, democracia, exercício profissional.

QUESTÃO 24

Analise as seguintes afirmações:

- I - É facultado ao poder público oferecer a educação básica
- II - O Estado deve garantir atendimento educacional especializado aos educandos com deficiência, transtornos globais do desenvolvimento e altas habilidade ou superdotação, transversal a todos os níveis, etapas e modalidades, exclusivamente na rede regular de ensino.
- III - o Estado deve garantir ao educando vaga na escola pública de ensino infantil, de ensino fundamental e de ensino médio mais próxima de sua residência.

- A) Todas as afirmações são verdadeiras
- B) Todas as afirmações são falsas
- C) Apenas I e II são verdadeiras
- D) Apenas I e III são verdadeiras
- E) Apenas II e III são verdadeiras

QUESTÃO 25

Modalidade transversal a todos os níveis, etapas e modalidades de ensino, é parte integrante da educação regular, devendo ser prevista no projeto político-pedagógico da unidade escolar. Essa proposição se refere a qual modalidade da educação básica?

- A) Educação profissional e tecnológica
- B) Educação de jovens e adultos
- C) Educação básica no campo
- D) Educação especial
- E) Educação à distância

**QUESTÃO 26**

Analise as afirmações que se seguem sobre a educação infantil à luz da Lei de diretrizes e Bases da Educação brasileira e assinale a alternativa que apresenta a sequência correta.

I – A educação infantil é de responsabilidade preferencial dos municípios

II – A educação infantil compreende as creches e a pré-escola

III – Não há a necessidade de controle da frequência no nível da educação infantil

IV – A carga horária mínima da educação infantil deve ser menor do que a carga horária do ensino fundamental e médio

V – As creches destinam-se às crianças de até três anos de idade e a pré-escola para crianças de quatro a seis anos de idade

- A) V, V, F, F, V
- B) F, V, F, F, F
- C) V, F, V, F, V
- D) F, V, F, F, V
- E) F, V, F, V, V

QUESTÃO 27

Certa cidade tem um 6 480 residentes, dos quais 3888 são mulheres. Qual o percentual de homens residentes nessa cidade?

- A) 50,4%
- B) 55,6%
- C) 40%
- D) 58,6%
- E) 60%

QUESTÃO 28

Uma mãe foi indagada por um agente comunitário de saúde a respeito do peso do seu filho. Ela, então, lhe informou que o peso do seu filho era igual a $\frac{1}{3}$ do seu peso que era de 57 kg. Qual o peso do filho?

- A) 19000g
- B) 20000g
- C) 21000g
- D) 22000g
- E) 23000g

QUESTÃO 29

O Referencial Curricular Nacional para a Educação Infantil em seu segundo Volume estabelece os objetivos a serem alcançados na educação infantil de crianças entre 0 e 3 anos de idade. assinale a alternativa que não apresenta um desses objetivos.

- A) Familiarizar-se com a imagem do próprio corpo, conhecendo progressivamente seus limites, sua unidade e as sensações que ele produz;
- B) Interessar-se pelo cuidado com o próprio corpo, executando ações simples relacionadas à saúde e higiene;
- C) Relacionar-se progressivamente com mais crianças, com seus professores e com demais profissionais da instituição, demonstrando suas necessidades e interesses;
- D) Identificar e enfrentar situações de conflitos, utilizando seus recursos pessoais, respeitando as outras crianças e adultos e exigindo reciprocidade;
- E) Brincar;

QUESTÃO 30

Assinale a alternativa que apresenta as três tendências pedagógicas presentes na prática pedagógica da educação infantil no Brasil.

- A) Tendência romântica, Tendência Liberal Progressista e Tendência Cognitiva
- B) Tendência Liberal Tradicional, Tendência Cognitiva e Tendência Crítica
- C) Tendência Romântica, Tendência Cognitiva e Tendência Crítica
- D) Tendência Crítica, Tendência Liberal Tecnicista e Tendência Romântica
- E) Tendência Liberal Renovada Progressista, Tendência Liberal Tradicional e Tendência Liberal Tecnicista

QUESTÃO 31

“Concebe a escola como ‘ jardim de infância’, onde a criança é a ‘sementinha’ ou ‘plantinha’ que brota e a professora a ‘jardineira”.

A afirmação acima se refere a que tendência pedagógica presente na educação infantil brasileira:

- A) Tendência romântica
- B) Tendência Liberal Progressista
- C) Tendência Cognitiva
- D) Tendência Crítica
- E) Tendência Liberal Tradicional

**QUESTÃO 32**

“A criança é o sujeito que pensa e a pré-escola é o lugar de tornar as crianças inteligentes”.

A afirmação acima se refere a que tendência pedagógica presente na educação infantil brasileira:

- A) Tendência romântica
- B) Tendência Liberal Progressista
- C) Tendência Cognitiva
- D) Tendência Crítica
- E) Tendência Liberal Tradicional

QUESTÃO 33

“A pré-escola é lugar de trabalho coletivo, a criança e o professor são cidadãos e a educação é um fator de transformação social”.

A afirmação acima se refere a que tendência pedagógica presente na educação infantil brasileira:

- A) Tendência romântica
- B) Tendência Liberal Progressista
- C) Tendência Cognitiva
- D) Tendência Crítica
- E) Tendência Liberal Tradicional

QUESTÃO 34

Analisar os itens seguintes que tratam do relevo do Estado do Maranhão.

I. Seu relevo se caracteriza por apresentar duas regiões distintas, que incluem a planície litorânea e o planalto tabular.

II. A planície litorânea é formada por baixadas alagadiças, tabuleiros e extensas praias.

III. Destacam-se as grandes extensões de dunas de areia e o litoral recortado em alguns trechos da costa, especialmente onde se formam as bacias de São Marcos e São José.

Assinale a alternativa que indica os itens corretos:

- A) III
- B) II
- C) I e II
- D) I, II e III
- E) II e III

QUESTÃO 35

Analisar as proposições que seguem sobre o significado do brincar e das brincadeiras na educação de crianças e marque a alternativa incorreta.

- A) O brincar é uma atividade social e livre, pois não é possível obrigar ninguém a entrar na brincadeira.
- B) O brincar é atividade dominante na infância, e é por meio dela que as crianças começam a aprender.
- C) A brincadeira é importante para a criança na apropriação do mundo e internalização dos conceitos do ambiente externo a ela.
- D) A brincadeira pressupõe uma aprendizagem social.
- E) O brincar não envolve regras.

QUESTÃO 36

“Brincar é satisfazer necessidades com a realização de desejos que não poderiam ser imediatamente satisfeitos. O brinquedo seria um mundo ilusório, em que qualquer desejo pode ser realizado”.

Essa afirmação sobre o significado do brincar e das brincadeiras na educação das crianças refere-se a que teoria:

- A) Teoria Behaviorista
- B) Teoria sócio-interacionista
- C) Teoria do Construtivismo
- D) Teoria da Aprendizagem Significativa
- E) Teoria do Interacionismo Simbólico

QUESTÃO 37

Assinale a alternativa que apresenta o teórico que desenvolveu a teoria a que se refere o enunciado da questão anterior.

- A) Piaget
- B) Ausubel
- C) Piaget
- D) Vygotsky
- E) Skinner

QUESTÃO 38

Considerando as contribuições de Vygotsky sobre o significado do brincar e das brincadeiras na educação das crianças, assinale a alternativa que apresenta as principais características das brincadeiras para esse autor.

- A) Regras e situação imaginária
- B) Criatividade e Liberdade
- C) Interação e regras
- D) Liberdade e situação imaginária
- E) Regras e criatividade

**QUESTÃO 39**

O Referencial Curricular Nacional para a Educação Infantil em seu segundo Volume estabelece os objetivos a serem alcançados na educação infantil de crianças entre 4 e 6 anos de idade. Assinale a alternativa que não apresenta um desses objetivos.

- A) Ter uma imagem propositiva de si, ampliando sua, ampliando sua autoconfiança, identificando cada vez mais suas limitações e possibilidades, e agindo de acordo com elas;
- B) Valorizar ações de cooperação e solidariedade, desenvolvendo atitudes de ajuda e colaboração e compartilhando suas vivências;
- C) Familiarizar-se com a imagem do próprio corpo, conhecendo progressivamente seus limites, sua unidade e as sensações que ele produz;
- D) Adotar hábitos de autocuidado, valorizando as atitudes relacionadas com a higiene, alimentação, conforto, segurança, proteção do corpo e cuidados com a aparência;
- E) Identificar e compreender a sua pertinência aos diversos grupos dos quais participam, respeitando suas regras básicas de convívio social e a diversidade que os compõe;

QUESTÃO 40

O Referencial Curricular Nacional para a Educação Infantil em seu segundo Volume estabelece os conteúdos a serem trabalhados na educação infantil, especificando aqueles que devem ser abordados com crianças de até 3 anos de idade e aqueles que devem ser abordados com crianças 4 a 6 anos de idade.

Analise as assertivas considerando as especificidades de conteúdo para cada fase de vida das crianças e assinale a alternativa que faz a associação incorreta.

- A) Reconhecimento progressivo do próprio corpo e das diferentes sensações e ritmos que produz; - Conteúdo para crianças de até 3 anos de idade.
- B) Participação em brincadeiras de “esconder e achar” e em brincadeiras de imitação; - Conteúdo para crianças de até 3 anos de idade.
- C) Participação em situações de brincadeira nas quais as crianças escolham os parceiros, os objetos, os temas, o espaço e as personagens; - Conteúdo para crianças de 4 a 6 anos de idade.
- D) Participação e interesse em situações que envolvam a relação com o outro; - Conteúdo para crianças de 4 a 6 anos de idade.
- E) Participação em situações que envolvam a combinação de algumas regras de convivência em grupo e aquelas referentes ao uso dos materiais e do espaço, quando isso for pertinente; - Conteúdo para crianças de 4 a 6 anos de idade.