

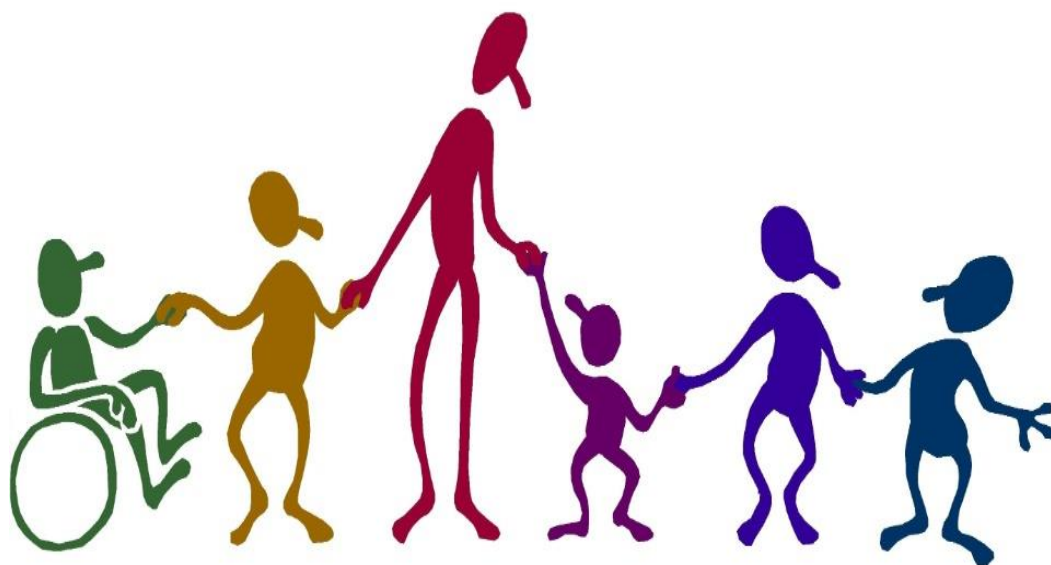

ESTADO DO MARANHÃO
PREFEITURA MUNICIPAL DE LAGOA GRANDE DO MARANHÃO - MA
CONCURSO PÚBLICO PARA PROVIMENTO DE CARGOS



CARGO:

ASSISTENTE SOCIAL

TURNO: MANHÃ

INSTITUTO MACHADO DE ASSIS



CADERNO DE PROVA OBJETIVA

LEIA COM ATENÇÃO AS INSTRUÇÕES ABAIXO:

1. Examine se a prova está completa, se há falhas ou imperfeições gráficas que causem dúvidas. Qualquer reclamação somente será aceita até os 15 minutos iniciais.
2. A prova consistirá de 40 questões com quatro alternativas (A, B, C, D) das quais apenas uma é verdadeira. Leia atentamente cada questão e escolha a alternativa, marcando sua resposta no cartão resposta, cobrindo levemente todo o espaço correspondente à letra a ser assinalada.
3. Durante a prova, é vedado o intercâmbio e o empréstimo de qualquer material entre os candidatos.
4. Não poderão ser utilizados, durante a prova, recursos como: régua, dicionário, boné, calculadora, relógio digital, bem como outro material que possa indicar tentativa de fraude.
5. Esta prova terá duração de 4 horas, com início às 8h e término às 12h.

NOME DO CANDIDATO:

MAIS INFORMAÇÕES:

Internet:

www.institutomachadodeassis.com.br

Telefone: (86) 9438-4081

INSTITUTO MACHADO DE ASSIS - IMA CONCURSO PÚBLICO PREFEITURA MUNICIPAL DE LAGOA GRANDE DO MARANHÃO

RASCUNHO

01	02	03	04	05	06	07	08	09	10	11	12	13	14	15	16	17	18	19	20	
21	22	23	24	25	26	27	28	29	30	31	32	33	34	35	36	37	38	39	40	

FOLHA DE ANOTAÇÃO DO GABARITO - ATENÇÃO: Esta parte somente deverá ser destacada pelo fiscal da sala, após o término da prova



LÍNGUA PORTUGUESA

QUESTÕES DE 1 A 15

INSTRUÇÃO:

Para responder a essas questões, assinale APENAS UMA ÚNICA alternativa correta e marque o número correspondente na Folha de Respostas.

TEXTO I

CRITÉRIO DE RENDA PARA DELIMITAR FOME SUPERESTIMA O PROBLEMA

Nos últimos 15 anos, grandes mobilizações da sociedade brasileira em torno das questões de pobreza e de desigualdade têm se dado em função do mote e do **mito da fome**. [...] Sem dúvida, a alusão a enormes contingentes de desnutridos e de famintos é eficaz para indignar a sociedade. A todos parece inaceitável a persistência do problema quando, reconhecidamente, o Brasil já atingiu um nível de desenvolvimento produtivo capaz de garantir não só a alimentação, mas um nível de vida adequado para todos os cidadãos.

No entanto, a alusão à fome atingindo contingentes amplos da população brasileira -44 milhões, segundo as cifras do programa Fome Zero no início de 2003- simplesmente não corresponde à realidade. Dito de outra maneira é incorreto associar pobreza à fome como tem sido feito corriqueiramente, apesar do alerta de especialistas. [...].

Utilizar o critério de renda para delimitar a população que "passa fome" significa, felizmente, superestimar o tamanho do problema. Os dados recentes divulgados pelo IBGE, derivados da última Pesquisa de Orçamentos Familiares [POF], vêm fornecer evidências inequívocas de que fome não é o problema crucial da pobreza no Brasil. Por um lado, não mostra insuficiência de peso; ao contrário, revela forte tendência a excesso de peso, o que seria evidência de má alimentação, mas não de pouca ingestão de alimentos. [...]. Por outro lado, os dados quanto ao consumo monetário de alimentos, isto é, itens alimentares comprados para serem consumidos no domicílio, mostram que as pessoas dependem cada vez mais de alimentos doados e refeições feitas fora de casa, inclusive no trabalho e na escola. Isto significa que o gasto familiar de alimentos e, por extensão, o rendimento, é um indicador cada vez menos adequado para identificar as condições nutricionais adversas. [...]

No entanto, os desnutridos existem, felizmente em número bem mais modesto do que o de pobres. [...]. Sem dúvida, aqueles que passam fome estão em condição mais crítica entre os pobres. No entanto, saber o seu número depende de indicadores físicos, como baixo peso para a altura e crescimento insuficiente das crianças, e não da renda. Nesse sentido, a nova POF vai fornecer evidências atualizadas preciosas.

Entretanto, já se sabia há muito, com base em evidências empíricas anteriores, que havia uma robusta tendência de longo prazo de redução da subnutrição no Brasil. Assim, por exemplo, o indicador mais sensível associado à desnutrição, o de mortalidade infantil, vem declinando no longo prazo: a partir de 117 por mil, em 1970, declinou para 30 por mil, em 2000, tendo caído à metade na última década. [...].

Enfrentar problemas de fome e de subnutrição depende naturalmente da renda, mas especialmente de ações básicas de saúde voltadas para as populações mais vulneráveis, crianças de menos de cinco anos e suas mães em famílias de baixa renda.

Atender com prioridade absoluta essa população, inclusive através de transferências de renda, passa necessariamente por ancorar as ações no sistema de saúde, fazendo da rede pública de assistência básica o instrumento de focalização e acompanhamento dos subnutridos. [...]

É essencial que seja entendido pela sociedade em geral, e pelos governos em particular, que a questão crítica da fome, especificamente da desnutrição, se distingue da questão mais geral da pobreza, demandando, em consequência, ações diversas. Há que ser entendido também que, apesar de a maioria esmagadora dos pobres não terem a subsistência física ameaçada, é inaceitável e insustentável a persistência de grandes contingentes da população vivendo com rendas muito baixas no Brasil.

Assim, embora a desnutrição não seja uma característica predominante dentre os pobres brasileiros, seu combate é prioritário. A pobreza, como categoria mais geral, persiste no Brasil em função da desigualdade de renda. Neste sentido, não é a fome, mas a desigualdade, o traço fundamental da pobreza brasileira.

Sonia Rocha economista pela FGV.
<http://www1.folha.uol.com.br/fsp/cotidian/ff2012200409.htm>. Acesso em 16 de mar. 2014.



QUESTÃO 01

O assunto principal do texto é a questão da fome e da desnutrição no Brasil. É correto afirmar que a autora nega a existência da fome e da desnutrição no país?

- A) A autora não nega a existência da fome no país, apenas defende que a subnutrição não é o traço fundamental da pobreza.
- B) A autora nega a existência da fome e afirma que a subnutrição é o traço fundamental da pobreza.
- C) A autora não nega a existência da fome no país, porém defende que a subnutrição e o percentual de renda é o traço fundamental da pobreza.
- D) A autora nega a existência da fome e da desnutrição, uma vez que ambos são traços fundamentais para a pobreza.

QUESTÃO 02

Assinale a alternativa que sintetiza o texto.

- A) É incorreto medir o número de famintos e subnutridos no país por meio do critério de renda familiar
- B) É incorreto medir o número de famintos e subnutridos por que o consumo monetário de alimentos são mais doados do que comprados.
- C) É correto medir o número de famintos e subnutridos, porque é possível atender com prioridade absoluta a população através de transferências de renda.
- D) É incorreto medir o número de famintos e subnutridos por que a questão crítica da fome, especificamente da desnutrição, se distingue da questão mais geral da pobreza.

QUESTÃO 03

A frase seguinte determina com clareza o raciocínio que orienta todo o terceiro parágrafo: “Utilizar o critério de renda para delimitar a população que ‘passa fome’ significa, felizmente, superestimar o tamanho do problema”. Nesse contexto como se explica o emprego do advérbio **felizmente**?

- A) A autora emprega **felizmente** porque, segundo seu raciocínio, o número de famintos no Brasil está mascarado pelas pesquisas divulgadas
- B) A autora emprega **felizmente** porque, segundo seu raciocínio, o número de famintos é maior do que se pensa e todos são segundos dados desnutridos.
- C) A autora emprega **felizmente** porque, segundo seu raciocínio, o número de famintos é tão reduzido que não justificaria a associação da fome a eles de acordo com as pesquisas
- D) A autora emprega **felizmente** porque, segundo seu raciocínio, o número de famintos no Brasil não é tão grande como se pensa, já que nem todo pobre é subnutrido.

QUESTÃO 04

Uma vez que a fome não seria uma consequência obrigatória da pobreza, quais seriam, segundo a autora, as ações necessárias para lidar com o problema?

- A) A autora propõe ações no campo da saúde pública, que devem detectar e acompanhar os subnutridos, e políticas de incentivo ao esporte.
- B) A autora propõe ações no campo da saúde pública, que devem detectar e acompanhar os subnutridos, e políticas de redistribuição de renda.
- C) A autora propõe ações no campo do serviço social público, que devem detectar e acompanhar os subnutridos, e políticas de redistribuição de acesso à universidade.
- D) A autora propõe ações no campo das ações do fome zero, que devem detectar e acompanhar os subnutridos, e políticas de redistribuição de alimentos.

QUESTÃO 05

No final do texto, a autora reafirma sua tese e propõe, em coerência com sua argumentação, um modo diferente de se avaliar o problema da fome. Assinale a alternativa cuja frase sintetiza a conclusão do texto.

- A) Se, é verdade que nem todo pobre é malnutrido, a fome não é o que melhor caracteriza a pobreza no Brasil, mas sim a desigualdade social, que gera injustiça na distribuição de renda.
- B) Se, é verdade que nem todo pobre depende de indicadores físicos, a desnutrição não é o que melhor caracteriza a pobreza no Brasil, mas sim as pesquisas, que gera injustiça na distribuição de renda.
- C) Se, é verdade que nem todo pobre faz refeições feitas fora de casa, à fome não é o que melhor caracteriza a pobreza no Brasil, mas sim a falta de alimentos, que gera injustiça na distribuição de renda.
- D) Se, é verdade que nem todo pobre é o centro das pesquisas, a desnutrição é o que melhor caracteriza a pobreza no Brasil, mas a desigualdade social e a que gera oportunidades na distribuição de renda.

QUESTÃO 06

Leia a seguinte frase: “O homem não se define somente pelo trabalho, mas também pelo jogo.” Trata-se de período composto por coordenação. A relação que a segunda oração estabelece com a primeira é de:

- A) Adição
- B) Oposição
- C) Explicação
- D) Conclusão



QUESTÃO 07

De acordo com a classificação das orações subordinadas adjetivas coloque V (Verdadeira) e F(Falsa) a seguir assinale a alternativa com a sequência **CORRETA** de cima para baixo.

- () São obras cuja autenticidade é garantida – adjetiva restritiva
 () Você é um dos poucos alunos *que eu conheço*. – Adjetiva restritiva
 () Eu, *que não sou perfeito*, já cometi alguns erros graves. Adjetiva Explicativa
 () Caso você não estude, *ficará muito ansioso para a prova*. – Adjetiva Explicativa
 () Comecei o dia tão mal *que não consegui me concentrar no trabalho*. Adjetiva Explicativa.

- A) V - V - V - V - V
 B) V - F - V - F - V
 C) V - V - V - F - F
 D) V - F - F - V - V

QUESTÃO 08

Observe os versos abaixo:

“Vi ontem um bicho
 Na imundice do pátio
 Catando comida entre os detritos.

Quando achava alguma coisa
 Não examinava nem cheirava;
 Engolia com **voracidade**”.

A palavra em destaque nos versos acima é um exemplo de:

- A) Derivação prefixal e sufixal
 B) Derivação sufixal
 C) Composição por aglutinação
 D) Derivação parassintética

QUESTÃO 09

Assinale a alternativa em cujo período há oração subordinada subjetiva.

- A) É essencial que você compareça à reunião.
 B) Queremos que você seja nosso parceiro.
 C) Lembre-se de que precisamos voltar cedo.
 D) A verdade é que ele não se mostra mais interessado em continuar.

QUESTÃO 10

As palavras em destaque constitui sintagma nominal. Analise as afirmações abaixo e assinale a alternativa **INCORRETA**.

Entendi **muitas outras coisas humildes**.

- A) O pronome adjetivo muitas indica grande quantidade de forma imprecisa
 B) O pronome adjetivo outras particulariza o substantivo de forma vaga
 C) A palavra coisas é o núcleo do substantivo
 D) O adjetivo humildes qualifica o substantivo outras indicando “tipo”

QUESTÃO 11

Assinale a alternativa em que a palavra destacada seja formada por derivação imprópria.

- A) Não entendi o **porquê** de toda a confusão
 B) Quero **saber** de tudo com detalhes.
 C) A **moto** do professor atingiu o poste com força.
 D) No carnaval o **sambódromo** vira um lugar de desfile.

QUESTÃO 12

Assinale a alternativa que classifica **CORRETAMENTE** a oração destacada no seguinte período: **Como estava chovendo bastante, desistimos do passeio.**

- A) Oração subordinada substantiva subjetiva
 B) Oração subordinada adverbial causal
 C) Oração subordinada adverbial consecutiva
 D) Oração subordinada adjetiva explicativa

QUESTÃO 13

Assinale a alternativa **INCORRETA** quanto a concordância nominal

- A) Tomei duas meias garrafas de água
 B) As fotos estão anexas ao contrato
 C) É proibido a transferência de alunos reprovados
 D) Tenho bastantes amigos leais

QUESTÃO 14

Quanto aos termos destacados assinale a classificação **INCORRETA**:

- A) A crença **em dias melhores** animava-os. (Complemento Nominal)
 B) Ninguém acredita **em você**. (Objeto indireto)
 C) Tenho predileção **por morangos**. (Objeto indireto)
 D) O professor indicou **um novo livro**. (Objeto direto)

QUESTÃO 15

Analise nas frases abaixo a função sintática dos termos destacados e assinale a alternativa **INCORRETA**.

- I. **Naquele lugar** não se falava de outra coisa
 II. Não conseguiram salvar o **pobre** rapaz
 III. Machado de Assis, **romancista brasileiro**, nasceu em São Paulo.
 IV. Joana morreu **de acidente de carro**.

- A) Na frase I o termo destacado exerce a função sintática de adjunto adverbial
 B) na frase II o termo destacado exerce a função sintática de adjunto adnominal
 C) Na frase III o termo destacado exerce a função sintática de aposto
 D) Na frase IV o termo destacado exerce a função sintática de adjunto adnominal

**INFORMÁTICA****QUESTÕES DE 16 A 20****QUESTÃO 16**

A extensão padrão dos arquivos do Microsoft Word 2007 é:

- A) ODSX
- B) XLSX
- C) ODTX
- D) DOCX

QUESTÃO 17

No Microsoft Word 2007, a tecla de atalho “CTRL + J”:

- A) Justifica um parágrafo.
- B) Remove a formatação de parágrafo.
- C) Alinha um parágrafo à esquerda.
- D) Alinha um parágrafo à direita.

QUESTÃO 18

Assinale a alternativa que **NÃO** apresenta uma característica do Sistema Operacional Windows.

- A) Monotarefa.
- B) Programa Pago.
- C) Programa Proprietário.
- D) Código fechado.

QUESTÃO 19

Na Guia Início do Microsoft Excel 2007:

- A) É possível classificar dados, filtrar, importar dados, validar células.
- B) É possível inserir imagens, desenhos, gráficos, cabeçalho e rodapé, símbolos, hyperlinks.
- C) É possível copiar fórmulas, mover dados, formatar células (cor, bordas, fonte, negrito, etc.), mudar o formato dos números.
- D) É possível configurar página: orientação, margens, definir a área de impressão.

QUESTÃO 20

Através do recurso Congelar Painéis, é possível visualizar duas áreas de uma planilha e bloquear linhas ou colunas em uma área congelando ou dividindo painéis (painel: uma parte da janela do documento ligada e separada de outras partes por barras verticais ou horizontais.). Ao congelar painéis, são selecionadas linhas ou colunas específicas que permanecem visíveis durante a rolagem da planilha. Esse comando – Congelar painéis – está presente em qual Guia do Microsoft Excel 2007?

- A) Inserir
- B) Exibição
- C) Dados
- D) Revisão

ÁREA LIVRE



CONHECIMENTOS ESPECÍFICOS

QUESTÕES DE 21 A 40

QUESTÃO 21

A assistência social tem por objetivos:

- I. A defesa de direitos, que visa a garantir o pleno acesso aos direitos no conjunto das provisões socioassistenciais.
- II. A vigilância socioassistencial, que visa a analisar territorialmente a capacidade protetiva das famílias e nela a ocorrência de vulnerabilidades, de ameaças, de vitimizações e danos.
- III. A proteção social, que visa à garantia da vida, à redução de danos e à prevenção da incidência de riscos.

Está correto o que se afirma em:

- A) III
- B) I, II e III
- C) II e III
- D) I e II

QUESTÃO 22

A assistência social rege-se, dentre outros, pelos seguintes princípios, **EXCETO**:

- A) Supremacia do atendimento às necessidades sociais sobre as exigências de rentabilidade econômica.
- B) Respeito à dignidade do cidadão, à sua autonomia e ao seu direito a benefícios e serviços de qualidade, bem como à convivência familiar e comunitária, permitindo-se qualquer comprovação vexatória de necessidade.
- C) Igualdade de direitos no acesso ao atendimento, sem discriminação de qualquer natureza, garantindo-se equivalência às populações urbanas e rurais.
- D) Divulgação ampla dos benefícios, serviços, programas e projetos assistenciais, bem como dos recursos oferecidos pelo Poder Público e dos critérios para sua concessão.

QUESTÃO 23

A organização da assistência social tem como base as seguintes diretrizes:

- A) Descentralização político-administrativa para os Estados, o Distrito Federal e os Municípios, e comando único das ações em cada esfera de governo.
- B) Participação da população, por meio de organizações representativas, na formulação das políticas e no controle das ações em todos os níveis.
- C) Primazia da responsabilidade do Estado na condução da política de assistência social em cada esfera de governo.
- D) Todas as alternativas anteriores estão corretas.

QUESTÃO 24

A gestão das ações na área de assistência social fica organizada sob a forma de sistema descentralizado e participativo, denominado Sistema Único de Assistência Social (Suas), dentre outros, com os seguintes objetivos, salvo:

- A) Estabelecer as responsabilidades dos entes federativos na organização, regulação, manutenção e expansão das ações de assistência social.
- B) Estabelecer a gestão integrada de serviços e benefícios.
- C) Definir os níveis de gestão, respeitadas as diversidades regionais e municipais.
- D) Consolidar a gestão compartilhada, o cofinanciamento e a cooperação técnica entre os entes federativos que, de modo articulado, operam a proteção social contributiva.

QUESTÃO 25

A respeito do CRAS e do CREAS, assinale a alternativa **INCORRETA**.

- A) O Creas é a unidade pública de abrangência e gestão municipal, estadual ou regional, destinada à prestação de serviços a indivíduos e famílias que se encontram em situação de risco pessoal ou social, por violação de direitos ou contingência, que demandam intervenções especializadas da proteção social especial.
- B) As instalações dos Cras e dos Creas devem ser compatíveis com os serviços neles ofertados, com espaços para trabalhos em grupo e ambientes específicos para recepção e atendimento reservado das famílias e indivíduos, assegurada a acessibilidade às pessoas idosas e às crianças.
- C) O Cras é a unidade pública municipal, de base territorial, localizada em áreas com maiores índices de vulnerabilidade e risco social, destinada à articulação dos serviços socioassistenciais no seu território de abrangência e à prestação de serviços, programas e projetos socioassistenciais de proteção social básica às famílias.
- D) Os Cras e os Creas são unidades públicas estatais instituídas no âmbito do Suas, que possuem interface com as demais políticas públicas e articulam, coordenam e ofertam os serviços, programas, projetos e benefícios da assistência social.

**QUESTÃO 26**

De acordo com a lei Orgânica da Assistência Social, compete à União:

- I. Realizar o monitoramento e a avaliação da política de assistência social e assessorar Estados, Distrito Federal e Municípios para seu desenvolvimento.
- II. Atender, em conjunto com os Estados, o Distrito Federal e os Municípios, às ações assistenciais de caráter de emergência.
- III. Cofinanciar, por meio de transferência automática, o aprimoramento da gestão, os serviços, os programas e os projetos de assistência social em âmbito nacional.
- IV. Responder pela concessão e manutenção dos benefícios de prestação continuada definidos no art. 203 da Constituição Federal.

A quantidade de itens corretos é:

- A) 1
- B) 2
- C) 3
- D) 4

QUESTÃO 27

As instâncias deliberativas do Suas, de caráter permanente e composição paritária entre governo e sociedade civil, são:

- I. Os Conselhos Regionais de Assistência Social.
- II. Os Conselhos Estaduais de Assistência Social.
- III. O Conselho de Assistência Social do Distrito Federal.
- IV. O Conselho Nacional de Assistência Social.

Está correto o que se afirma em:

- A) Todas as alternativas estão corretas.
- B) I e II
- C) II, III e IV
- D) I e IV

QUESTÃO 28

Compete ao Conselho Nacional de Assistência Social, **EXCETO**:

- A) Aprovar a Política Nacional de Assistência Social.
- B) Aprovar critérios de transferência de recursos para os Estados, Municípios e Distrito Federal, considerando, para tanto, indicadores que informem sua regionalização mais equitativa, tais como: população, renda per capita, mortalidade infantil e concentração de renda, além de disciplinar os procedimentos de repasse de recursos para as entidades e organizações de assistência social, sem prejuízo das disposições da Lei Orçamentária anual.
- C) Normatizar as ações e regular a prestação de serviços de natureza pública e privada no campo da assistência social.
- D) Divulgar, no Diário Oficial da União, todas as suas decisões, bem como as contas do Fundo Nacional de Assistência Social (FNAS) e os respectivos pareceres emitidos.

QUESTÃO 29

A respeito dos Programas de Assistência Social elencados na Lei Orgânica da Assistência Social, assinale a alternativa **ERRADA**.

- A) Fica instituído o Serviço de Proteção e Atendimento Integral à Família (Paif), que integra a proteção social básica e consiste na oferta de ações e serviços socioassistenciais de prestação continuada, nos Cras, por meio do trabalho social com famílias em situação de vulnerabilidade social, com o objetivo de prevenir o rompimento dos vínculos familiares e a violência no âmbito de suas relações, garantindo o direito à convivência familiar e comunitária.
- B) Os programas de assistência social compreendem ações integradas e complementares com objetivos, tempo e área de abrangência definidos para qualificar, incentivar e melhorar os benefícios e os serviços assistenciais.
- C) Lei definirá as diretrizes e os procedimentos do Paif.
- D) As crianças e os adolescentes em situação de trabalho deverão ser identificados e ter os seus dados inseridos no Cadastro Único para Programas Sociais do Governo Federal (CadÚnico), com a devida identificação das situações de trabalho infantil.

QUESTÃO 30

Acerca do financiamento da Assistência Social, assinale a opção **CORRETA**.

- A) O financiamento dos benefícios, serviços, programas e projetos estabelecidos nesta lei far-se-á com os recursos da União, dos Estados, do Distrito Federal e dos Municípios, das demais contribuições sociais previstas no art. 195 da Constituição Federal, além daqueles que compõem o Fundo Nacional de Assistência Social (FNAS).
- B) Cabe ao órgão da Administração Pública responsável pela coordenação da Política de Assistência Social nas 3 (três) esferas de governo gerir o Fundo de Assistência Social, sob orientação e controle dos respectivos Conselhos de Assistência Social.
- C) Os recursos de responsabilidade da União destinados à assistência social serão automaticamente repassados ao Fundo Nacional de Assistência Social (FNAS), à medida que se forem realizando as receitas.
- D) As alternativas "A", "B" e "C" estão corretas.

**QUESTÃO 31**

Estão incluídas no campo de atuação do Sistema Único de Saúde (SUS):

- I. A vigilância nutricional e a orientação alimentar.
- II. A colaboração na proteção do meio ambiente, nele compreendido o do trabalho.
- III. A formulação da política de medicamentos, equipamentos, imunobiológicos e outros insumos de interesse para a saúde e a participação na sua produção.
- IV. A fiscalização e a inspeção de alimentos, água e bebidas para consumo humano.

A quantidade de itens corretos é:

- A) 1
- B) 2
- C) 3
- D) 4

QUESTÃO 32

As ações e serviços públicos de saúde e os serviços privados contratados ou conveniados que integram o Sistema Único de Saúde (SUS), são desenvolvidos de acordo com as diretrizes previstas no [art. 198 da Constituição Federal](#), obedecendo ainda aos seguintes princípios, salvo:

- A) Organização dos serviços públicos de modo a evitar duplicidade de meios para fins idênticos.
- B) Integração em nível executivo das ações de saúde, meio ambiente e saneamento básico.
- C) Centralização político-administrativa, com direção única em cada esfera de governo.
- D) Divulgação de informações quanto ao potencial dos serviços de saúde e a sua utilização pelo usuário.

QUESTÃO 33

A respeito da lei 8.080/90, assinale a alternativa **ERRADA**.

- A) Os níveis de saúde expressam a organização social e econômica do País, tendo a saúde como determinantes e condicionantes, entre outros, a alimentação, a moradia, o saneamento básico, o meio ambiente, o trabalho, a renda, a educação, a atividade física, o transporte, o lazer e o acesso aos bens e serviços essenciais.
- B) O dever do Estado de garantir a saúde consiste na formulação e execução de políticas econômicas e sociais que visem à redução de riscos de doenças e de outros agravos e no estabelecimento de condições que assegurem acesso universal e igualitário às ações e aos serviços para a sua promoção, proteção e recuperação.
- C) A saúde é um direito fundamental do ser humano, devendo o Estado prover as condições dispensáveis ao seu pleno exercício.
- D) O dever do Estado não exclui o das pessoas, da família, das empresas e da sociedade

QUESTÃO 34

São objetivos do Sistema Único de Saúde SUS:

- I. A assistência às pessoas por intermédio de ações de promoção, proteção e recuperação da saúde, com a realização integrada das ações assistenciais e das atividades preventivas.
- II. A identificação e divulgação dos fatores condicionantes e determinantes da saúde.
- III. A formulação de política de saúde destinada a promover, nos campos econômico e social, a observância do disposto no § 1º do art. 2º desta lei (O dever do Estado de garantir a saúde consiste na formulação e execução de políticas econômicas e sociais que visem à redução de riscos de doenças e de outros agravos e no estabelecimento de condições que assegurem acesso universal e igualitário às ações e aos serviços para a sua promoção, proteção e recuperação.)

Assinale a alternativa que indica os itens corretos.

- A) II
- B) II e III
- C) I e II
- D) I, II e III

QUESTÃO 35

De acordo com a lei nº 8.069/1990 que dispõe sobre o Estatuto da Criança e do Adolescente, marque a alternativa **INCORRETA**.

- A) Considera-se criança, para os efeitos desta Lei, a pessoa até dez anos de idade incompletos, e adolescente aquela entre doze e dezoito anos de idade.
- B) A criança e o adolescente gozam de todos os direitos fundamentais inerentes à pessoa humana, sem prejuízo da proteção integral de que trata esta Lei, assegurando-se-lhes, por lei ou por outros meios, todas as oportunidades e facilidades, a fim de lhes facultar o desenvolvimento físico, mental, moral, espiritual e social, em condições de liberdade e de dignidade.
- C) Na interpretação desta Lei, levar-se-ão em conta os fins sociais a que ela se dirige, as exigências do bem comum, os direitos e deveres individuais e coletivos, e a condição peculiar da criança e do adolescente como pessoas em desenvolvimento.
- D) Nenhuma criança ou adolescente será objeto de qualquer forma de negligência, discriminação, exploração, violência, crueldade e opressão, punido na forma da lei qualquer atentado, por ação ou omissão, aos seus direitos fundamentais.

**QUESTÃO 36**

A garantia de prioridade, de acordo com o Estatuto da Criança e do Adolescente, compreende:

- A) Preferência na formulação e na execução das políticas sociais públicas.
- B) Primazia de receber proteção e socorro em quaisquer circunstâncias.
- C) Precedência de atendimento nos serviços públicos ou de relevância pública.
- D) Todas as alternativas estão corretas.

QUESTÃO 37

Os hospitais e demais estabelecimentos de atenção à saúde de gestantes, públicos e particulares, são obrigados a:

- I. Identificar o recém-nascido mediante o registro de sua impressão plantar e digital e da impressão digital da mãe, com prejuízo de outras formas normatizadas pela autoridade administrativa competente.
- II. Proceder a exames visando ao diagnóstico e terapêutica de anormalidades no metabolismo do recém-nascido, bem como prestar orientação aos pais.
- III. Fornecer declaração de nascimento onde constem necessariamente as intercorrências do parto e do desenvolvimento do neonato.
- IV. Manter registro das atividades desenvolvidas, através de prontuários individuais, pelo prazo de doze anos.

A quantidade de itens corretos é:

- A) 1
- B) 2
- C) 3
- D) 4

QUESTÃO 38

De acordo com o Estatuto da Criança e do Adolescente, o direito à liberdade compreende os seguintes aspectos, salvo:

- A) Buscar refúgio, auxílio e orientação.
- B) Ir, vir e estar nos logradouros públicos e espaços comunitários, ressalvadas as restrições legais.
- C) Participar da vida política, na forma de lei complementar.
- D) Crença e culto religioso.

QUESTÃO 39

Levando em consideração o Estatuto da Criança e do Adolescente, a adoção internacional de criança ou adolescente brasileiro ou domiciliado no Brasil somente terá lugar quando restar comprovado:

- I. Que, em se tratando de adoção de adolescente, este foi consultado, por meios adequados ao seu estágio de desenvolvimento, e que se encontra preparado para a medida, mediante parecer elaborado por equipe interprofissional, observado o disposto nos §§ 1º e 2º do art. 28 desta Lei.
- II. Que foram esgotadas todas as possibilidades de colocação da criança ou adolescente em família substituta brasileira, após consulta aos cadastros mencionados no art. 50 desta Lei.
- III. Que a colocação em família substituta é a solução adequada ao caso concreto.

Assinale a alternativa que indica os itens corretos:

- A) I e III
- B) Todos os itens são corretos
- C) III
- D) I e II

QUESTÃO 40

A respeito do papel do assistente social, assinale a opção **INCORRETA**.

- A) A atuação deste profissional compreende uma grande diversidade de âmbitos de atuação (todos aqueles setores populacionais que necessitam de uma atenção especial): terceira idade, pessoas incapacitadas, pessoas mal tratadas (em especial, mulheres, menores e anciãos), reclusos, imigrantes, minorias étnicas, excluídos sociais, dependentes químicos, etc.
- B) Conhecer, administrar e promover os recursos existentes entre seus potenciais usuários e os profissionais de outras áreas da ciência que possam, assim, estar em contato com estes possíveis usuários não é uma função desenvolvida pelo assistente social.
- C) O campo de atuação do assistente social é vasto, devido à realidade social do Brasil. As instituições que geralmente contratam o profissional do Serviço Social são as entidades sociais, prefeituras, ONGs, escolas, fundações, sindicatos, sistema jurídico, penitenciário, de saúde, entre outros.
- D) Atua nas expressões da questão social, formulando e implementando propostas de intervenção para seu enfrentamento, com capacidade de promover o exercício pleno da cidadania e a inserção criativa e propositiva dos usuários do Serviço Social no conjunto das relações sociais e no mercado de trabalho.